

Emailkonfiguration für Mozilla Thunderbird

<http://www.thunderbird-mail.de>

Beim ersten Programmstart bzw. unter *Bearbeiten-Konten-Konto hinzufügen* erscheint der Assistent zur Konfiguration:
Ihr Name: scheint beim Versand der Mails auf
E-Mail-Adresse: wichtig, die muss passen: unser Aufbau:
vorname.nachname@rg-me.it

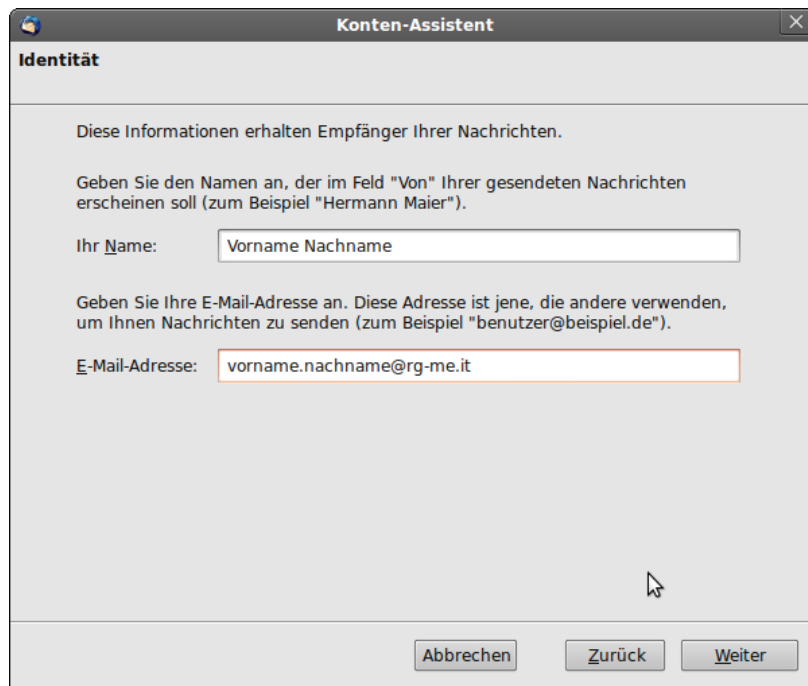

Posteingangsserver: **luzifer.rg-me.it**
Postausgangsserver: **luzifer.rg-me.it**

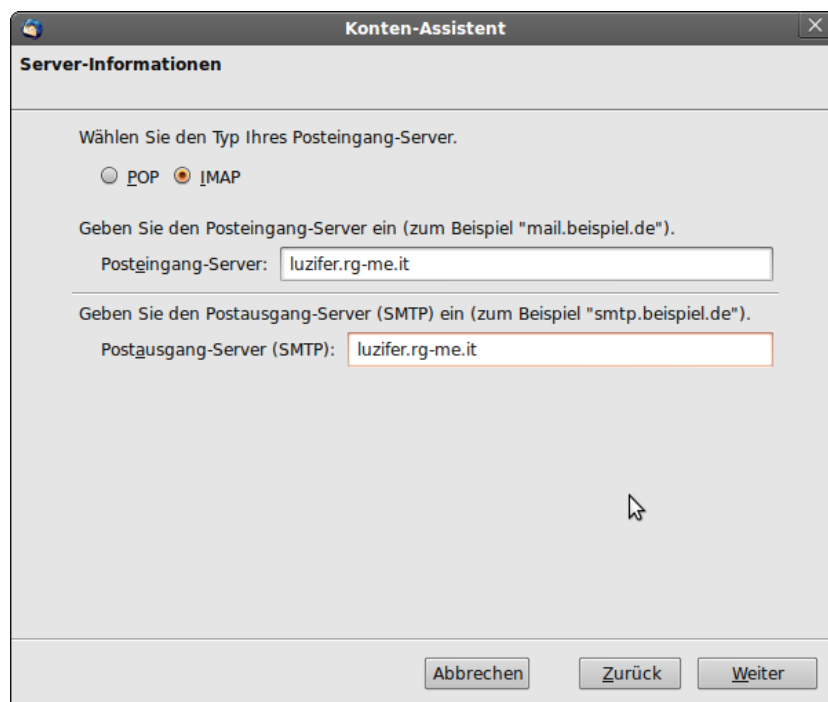

Benutzername: muss passen – wie im Schulnetzwerk.

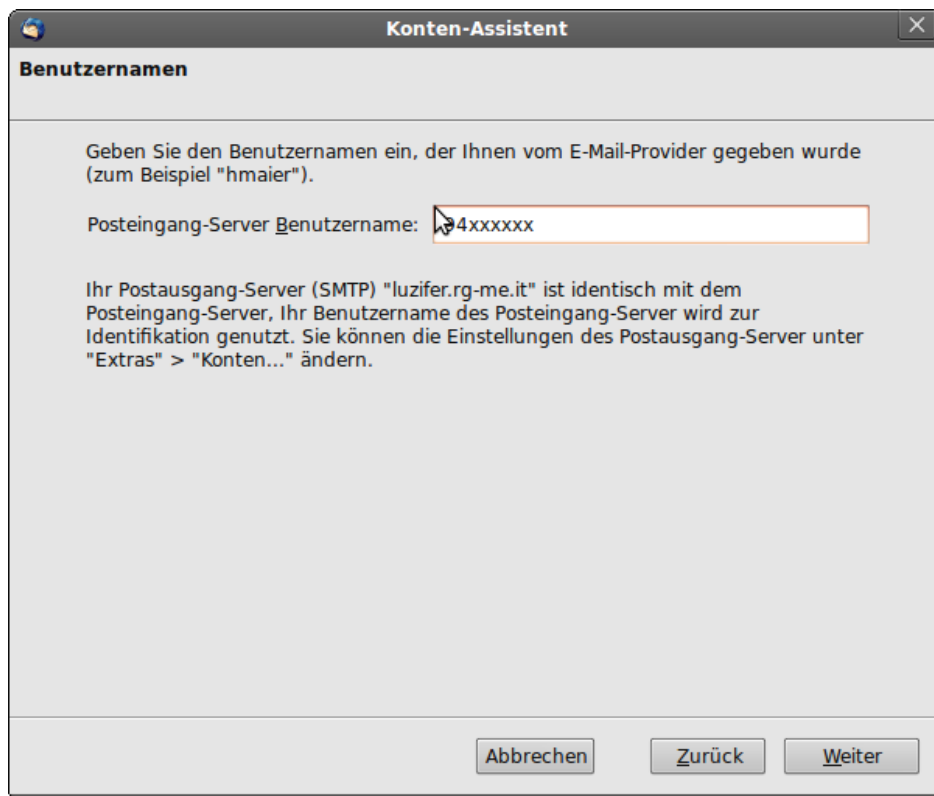

Konten-Bezeichnung: beliebig

Jetzt kommt eine Fehlermeldung, weil das Konto im Moment existiert, aber noch nicht richtig konfiguriert ist.

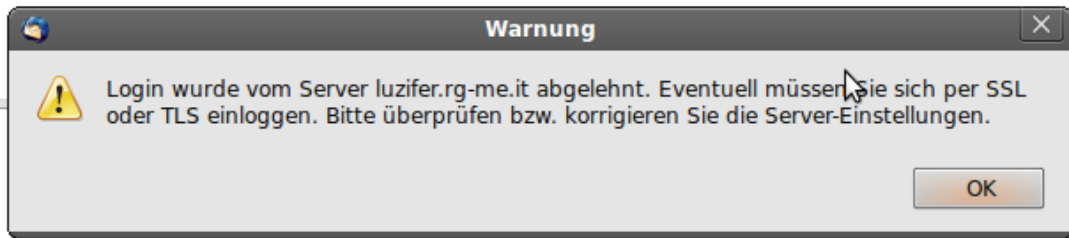

Unter Bearbeiten-Konten-Postausgangs-Server (SMTP) ist die **Portnummer 587** und die **verschlüsselte Verbindung TLS** einzustellen. - **Benutzername+Passwort:** wie für Webmail (das Passwort wird erst im Anschluss abgefragt).

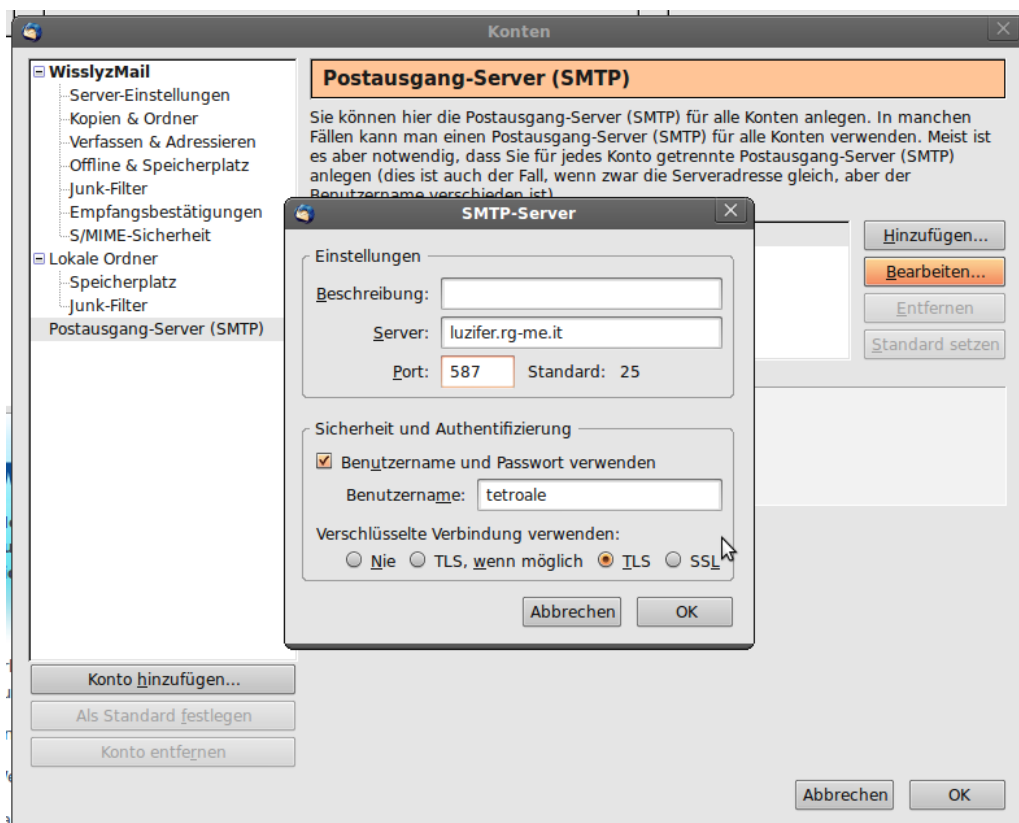

Unter Bearbeiten-Konten-Server-Einstellungen soll die **Portnummer auf 143**, der richtige **Benutzername** und **wieder TLS** eingestellt werden.

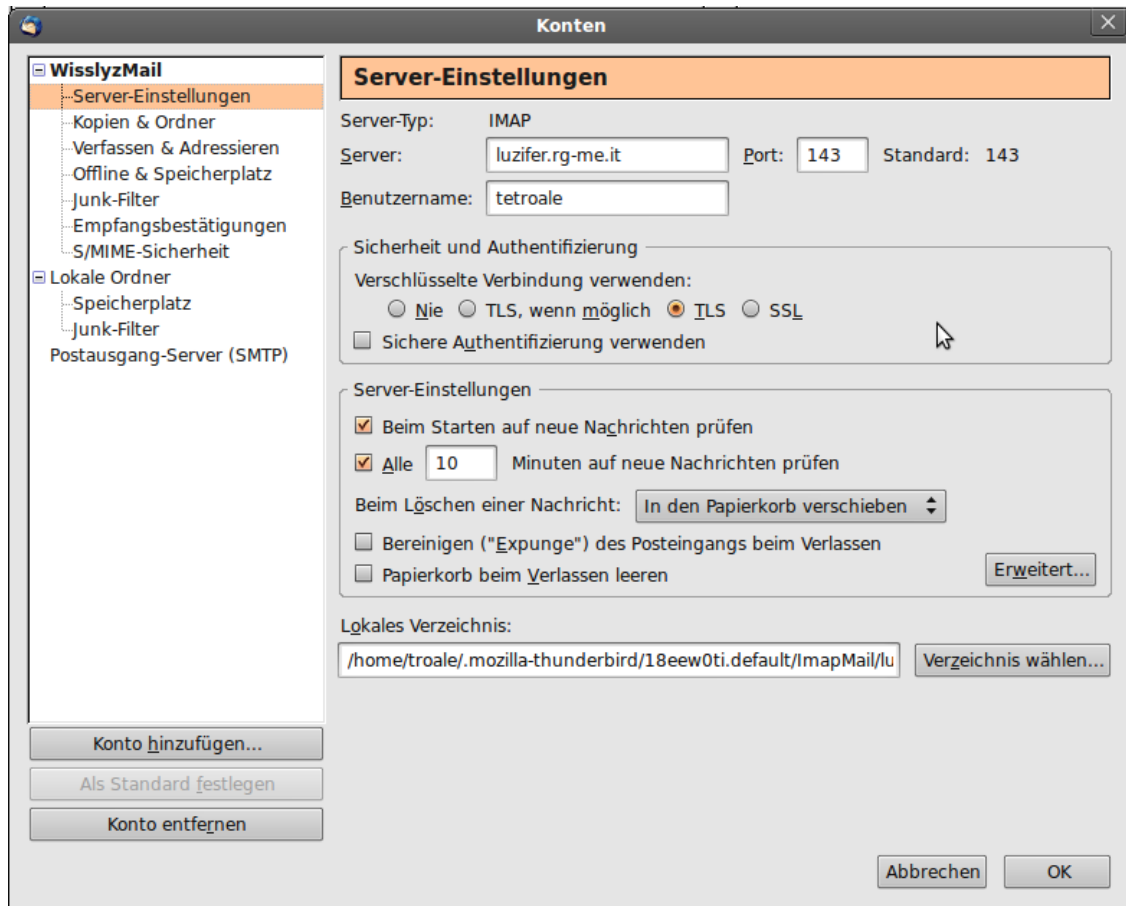

Das war's – Zertifikat akzeptieren und fertig.

Viel Erfolg.